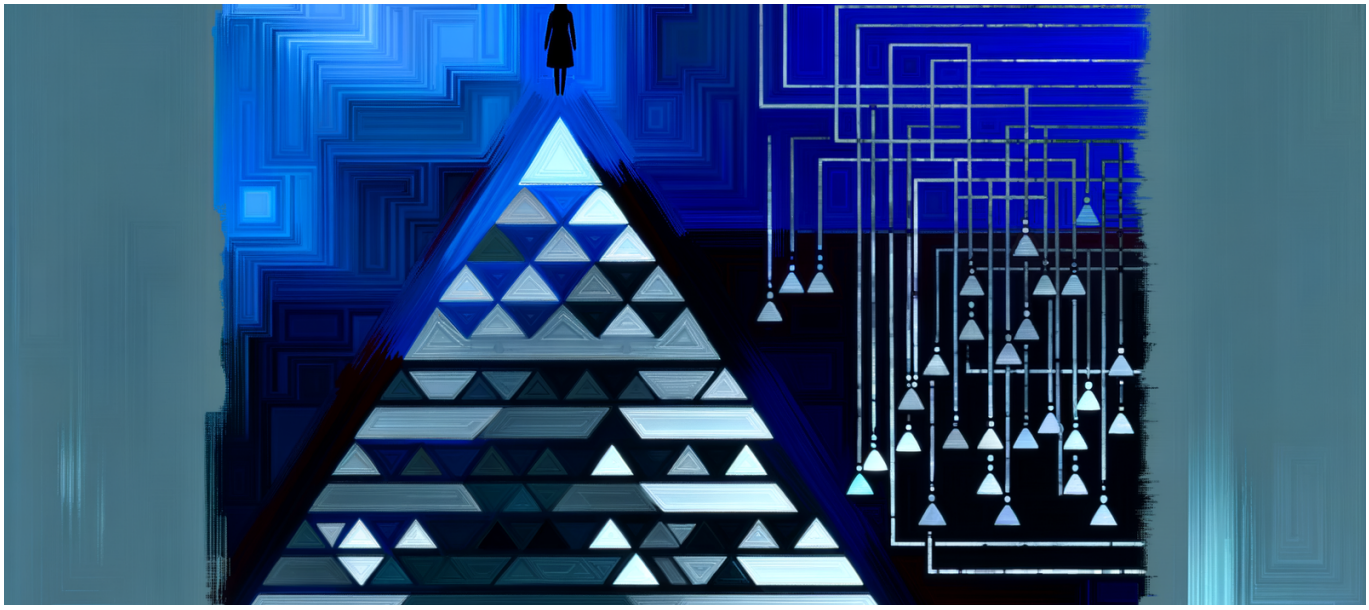

Der AutoML-Job-Displacement Mythos: Warum 50% Automatisierung Data Scientists nicht ersetzt, sondern eine neue Elite-Klasse schafft

Posted on August 15, 2025

AKTE-AI-250815-931: Die Automatisierung von 50% aller Data Science Aufgaben bis Ende 2025 wird nicht zur Massenarbeitslosigkeit führen – sie erschafft eine neue technokratische Elite, die über das Schicksal ganzer Datenabteilungen entscheidet.

Die grosse Täuschung: Warum AutoML nicht das ist, was alle denken

Die Zahlen sind eindeutig: Über 50% aller Data Science Aufgaben werden bis Ende 2025 automatisiert. Gartner geht sogar noch weiter und prognostiziert, dass 70% aller Datenaufgaben automatisiert und ‘augmentiert’ werden. Diese Statistiken lösen in der

Branche Panik aus – zu Unrecht.

Denn während alle über das Ende der Data Scientists diskutieren, vollzieht sich im Hintergrund eine viel dramatischere Transformation: Die Entstehung einer neuen Machtelite im Datenökosystem.

> AutoML demokratisiert nicht Data Science – es konzentriert die Macht in den Händen weniger Meta-Data Scientists, die über die Architektur und Orchestrierung komplexer ML-Systeme herrschen.

Die neue Hierarchie: Vom Data Scientist zum Meta-Data Architect

Die Automatisierung durch Tools wie Google Vertex AI, DataRobot und AutoGluon verändert nicht nur Arbeitsprozesse – sie erschafft eine völlig neue Berufsklassifikation:

Die verschwundenen Rollen

- Junior Data Scientists, die hauptsächlich Feature Engineering betreiben
- Data Analysts, die sich auf explorative Datenanalyse konzentrieren
- ML Engineers der ersten Generation, die einzelne Modelle optimieren

Die entstehenden Machtzentren

- **Meta-Data Scientists**: Orchestrieren komplexe AutoML-Pipelines über mehrere Plattformen
- **ML System Architects**: Designen die Gesamtarchitektur automatisierter ML-Systeme
- **Algorithm Auditors**: Überwachen und validieren Black-Box AutoML-Entscheidungen
- **MLOps Platform Engineers**: Kontrollieren die Infrastruktur, auf der alle anderen arbeiten

Der Schweizer Kontext: Zwischen Souveränität und Abhängigkeit

Für Schweizer Unternehmen stellt sich die Situation besonders prekär dar. Die Wahl zwischen internationalen AutoML-Plattformen mit Vendor Lock-in und Open Source

Alternativen ist keine technische – es ist eine strategische Entscheidung über digitale Souveränität.

> Schweizer Unternehmen, die sich für proprietäre AutoML-Plattformen entscheiden, geben nicht nur Kontrolle über ihre Modelle ab – sie schaffen eine dauerhafte Abhängigkeit von ausländischen Tech-Konzernen.

Die Diskussion über Vendor Lock-in bei proprietären AutoML-Plattformen ist keine akademische Übung. Sie betrifft die Kernfrage, wer in Zukunft über die Datenverarbeitung in Schweizer Unternehmen bestimmt:

- Die hauseigenen Data Scientists, die zu Meta-Data Architects aufsteigen?
- Die amerikanischen Tech-Konzerne, deren Plattformen verwendet werden?
- Oder eine neue Klasse von externen Beratern, die zwischen beiden vermitteln?

Die dunkle Seite der Automatisierung: Black-Box-Modelle und verschwundene Verantwortung

Mit der zunehmenden Automatisierung entstehen nicht nur neue Machtverhältnisse – es verschwinden auch etablierte Kontrollmechanismen. Die Sorgen über Black-Box-Modelle und reduzierte Interpretierbarkeit sind berechtigt.

Das Interpretierbarkeits-Paradoxon

AutoML-Systeme produzieren oft bessere Ergebnisse als manuell erstellte Modelle – aber niemand versteht mehr, warum. Dies führt zu einem gefährlichen Paradoxon:

1. Die Modelle werden immer präziser und komplexer
2. Die Nachvollziehbarkeit der Entscheidungen nimmt ab
3. Die Verantwortung wird auf die AutoML-Plattform verschoben
4. Regulatorische und ethische Fragen bleiben unbeantwortet

Die neue Elite: Wer sind die Meta-Data Scientists?

Die entstehende Elite der Meta-Data Scientists unterscheidet sich fundamental von traditionellen Data Scientists. Sie sind keine Modellbauer mehr – sie sind

Systemarchitekten, die über folgende Kompetenzen verfügen müssen:

Technische Meisterschaft

- Tiefes Verständnis mehrerer AutoML-Plattformen und ihrer Limitationen
- Fähigkeit zur Orchestrierung komplexer ML-Pipelines über Plattformgrenzen hinweg
- Expertise in MLOps und automatisierter Modellüberwachung
- Kenntnisse in Cloud-Architekturen und verteilten Systemen

Strategische Kompetenz

- Verständnis für Vendor Lock-in Mechanismen und Exit-Strategien
- Fähigkeit zur Kosten-Nutzen-Analyse verschiedener AutoML-Ansätze
- Expertise in der Balance zwischen Automatisierung und manueller Kontrolle
- Kenntnisse in regulatorischen Anforderungen und Compliance

Der Shift von manuellen Prozessen zu strategischen Aufgaben

Der prognostizierte Shift von manuellen Prozessen zu strategischen Aufgaben ist keine sanfte Evolution – es ist eine brutale Selektion. Wer den Sprung nicht schafft, wird obsolet.

Was automatisiert wird

1. **Feature Engineering**: AutoML-Tools generieren automatisch tausende Features
2. **Modellauswahl**: Algorithmen testen systematisch alle verfügbaren Modelle
3. **Hyperparameter-Tuning**: Automatische Optimierung übertrifft manuelle Ansätze
4. **Model Deployment**: One-Click-Deployment wird zum Standard
5. **Performance Monitoring**: Automatische Drift-Detection und Re-Training

Was menschlich bleibt – und Macht verleiht

1. **Problem Definition**: Die Kunst, die richtigen Fragen zu stellen
2. **Datenqualitätsstrategie**: Entscheidungen über Datenquellen und -verarbeitung
3. **Ethische Überlegungen**: Bewertung von Bias und Fairness
4. **Geschäftsintegration**: Übersetzung zwischen Technik und Business
5. **Systemarchitektur**: Design der Gesamtlösung über Tools hinweg

MLOps: Das neue Schlachtfeld der Macht

Die Entstehung neuer Rollen wie MLOps-fokussierte Data Scientists ist kein Zufall. MLOps wird zum zentralen Machtfaktor im automatisierten ML-Ökosystem. Wer die Deployment-Pipeline kontrolliert, kontrolliert die gesamte ML-Wertschöpfungskette.

> MLOps ist nicht nur eine technische Disziplin – es ist die neue Schaltzentrale der Macht im Data Science Ökosystem.

Die MLOps-Machthierarchie

- **Platform Owners**: Kontrollieren die Infrastruktur und setzen die Regeln
- **Pipeline Architects**: Designen die Automatisierungsworkflows
- **Model Governors**: Entscheiden, welche Modelle in Produktion gehen
- **Performance Auditors**: Überwachen und bewerten die Systemleistung

Die Schweizer Herausforderung: Digitale Souveränität in Gefahr

Für die Schweiz stellt die AutoML-Revolution eine besondere Herausforderung dar. Als Land, das auf Innovation und Datenschutz setzt, muss es einen eigenen Weg finden.

Die strategischen Optionen

1. **Vollständige Adoption internationaler Plattformen**
   - Vorteile: Schnelle Implementation, bewährte Technologie
   - Nachteile: Vendor Lock-in, Datensouveränität gefährdet
2. **Open Source First Strategie**
   - Vorteile: Volle Kontrolle, keine Abhängigkeiten
   - Nachteile: Höhere Komplexität, mehr interne Expertise nötig
3. **Hybrid-Ansatz mit lokalen Partnern**
   - Vorteile: Balance zwischen Kontrolle und Effizienz
   - Nachteile: Komplexere Governance, höhere Kosten

Die kommende Konsolidierung: Wer überlebt die AutoML-Revolution?

Die 50% Automatisierung bis Ende 2025 ist erst der Anfang. Die wahre Transformation beginnt danach, wenn die neue Elite ihre Macht konsolidiert.

Die Gewinner

- Senior Data Scientists, die sich zu Meta-Data Architects entwickeln
- MLOps-Spezialisten mit Systemarchitektur-Expertise
- Business-orientierte Data Strategists
- Algorithm Auditors und AI Ethics Officers

Die Verlierer

- Junior Data Scientists ohne Spezialisierung
- Reine Modellbauer ohne Systemverständnis
- Data Analysts ohne strategische Kompetenzen
- ML Engineers, die nur einzelne Tools beherrschen

Praktische Implikationen: Was Unternehmen jetzt tun müssen

Die Zeit für graduellen Wandel ist vorbei. Unternehmen müssen sich jetzt entscheiden, auf welcher Seite der neuen Machtverteilung sie stehen wollen.

Sofortmassnahmen für Schweizer Unternehmen

1. **Skill-Assessment der aktuellen Data Science Teams**
    - Identifikation von Potenzial für Meta-Data Scientists
    - Gap-Analyse zu benötigten MLOps-Kompetenzen
    - Entwicklungspläne für strategische Rollen
2. **AutoML-Strategie definieren**
    - Evaluation von Vendor Lock-in Risiken
    - Definition von Exit-Strategien
    - Balance zwischen Effizienz und Kontrolle
3. **Governance-Strukturen etablieren**

  - Klare Verantwortlichkeiten für automatisierte Entscheidungen
  - Audit-Prozesse für Black-Box-Modelle
  - Ethik-Guidelines für AutoML-Einsatz

Die unbequeme Wahrheit über die Zukunft

Die AutoML-Revolution wird nicht zu einer demokratischeren Data Science Landschaft führen. Im Gegenteil: Sie konzentriert Macht in den Händen weniger Experten, die die Komplexität beherrschen.

> Die Ironie der Automatisierung: Je mehr wir automatisieren, desto wichtiger werden die wenigen Menschen, die die Automatisierung kontrollieren.

Diese neue Elite wird nicht durch technische Fähigkeiten allein definiert. Ihre Macht entsteht durch die Kombination aus:

- Technischer Meisterschaft über multiple Plattformen
- Strategischem Verständnis für Systemarchitekturen
- Politischem Geschick in der Navigation von Vendor-Beziehungen
- Ethischer Autorität in der Bewertung automatisierter Entscheidungen

Schlussfolgerung: Die neue Realität akzeptieren oder untergehen

Die 50% Automatisierung bis Ende 2025 ist keine Bedrohung für die gesamte Data Science Profession – sie ist eine radikale Umverteilung von Macht und Einfluss. Wer diese Realität nicht akzeptiert und sich nicht entsprechend positioniert, wird zur austauschbaren Ressource in einem automatisierten System.

Für Schweizer Unternehmen bedeutet dies eine fundamentale strategische Entscheidung: Wollen sie Teil der neuen Elite werden, die AutoML-Systeme kontrolliert? Oder werden sie zu abhängigen Konsumenten ausländischer Plattformen?

Die Antwort auf diese Frage wird darüber entscheiden, wer in der post-AutoML Ära die Kontrolle über Daten und Entscheidungen behält.

Die AutoML-Revolution schafft keine arbeitslosen Data Scientists – sie erschafft eine neue technokratische Elite, die über die digitale Zukunft ganzer Unternehmen entscheidet.